EJEMPLAR GRATUITO






Diario Prensa Libre

35 AÑOS

"El diario más austral del mundo"

Año 35 - N° 5630 - **Martes 7 de marzo de 2023** - Ushuaia - Provincia de Tierra del Fuego, Antártida e Islas del Atlántico Sur - Argentina

AL MOMENTO DE LOS ABUSOS SEXUALES, EN EL AÑO 2016, EL SUJETO ERA POLICÍA.

A 6 años de abusar de su sobrina, un hombre fue condenado a 4 años de cárcel

4

Jhonatan Raimundo Benítez fue considerado autor del delito de "abuso sexual gravemente ultrajante" en perjuicio de una niña de 8 años. Llegó a la sala de audiencias en libertad pero luego de leída la sentencia fue detenido al surgir durante el juicio la posibilidad de que pudieran haber otras víctimas de su accionar.



CON FINANCIACIÓN DEL BID - BANCO INTERAMERICANO DE DESARROLLO -, POR UN MONTO DE 650 MIL DÓLARES Y CON UN PLAZO DE EJECUCIÓN DE 7 MESES.

Se producirá en Río Grande alimento balanceado para ganado

13

La Embajada de Japón donará equipamiento para el Centro de Rehabilitación de Ushuaia

8

Juan Guapurá: "Queremos hacer historia"

18



FUERON DETENIDOS EN CARÁCTER DE INCOMUNICADOS, POR ORDEN DEL JUEZ JOSÉ SILVIO PELLEGRINO, ACUSADOS DE LOS DELITOS DE PRIVACIÓN ILEGÍTIMA DE LA LIBERTAD, ROBO Y AGRESIÓN FÍSICA.

2

Comprometida situación de seis maestros y un policía de Tolhuin

Luego de considerarse estafados por la empresa de construcción Grupo TDF, citaron a uno de los titulares de la firma, Pablo Leguizamón, residente en Río Grande, a "hablar" en una vivienda de Tolhuin. El empresario dijo que cuando acudió lo encerraron, tiraron agua, cachetearon, amenazaron y robaron un iPad. Recién 10 días después decidió hacer la denuncia, argumentando que estaba muy asustado.

NUEVO PUENTE SOBRE EL ARROYO GRANDE.

"Si todo acompaña, tendremos las 4 manos a fines de mayo", dijo Muñiz Siccardi

7



JUDICIAL

FUERON DETENIDOS EN CARÁCTER DE INCOMUNICADOS, POR ORDEN DEL JUEZ JOSÉ SILVIO PELLEGRINO, ACUSADOS DE LOS DELITOS DE PRIVACIÓN ILEGÍTIMA DE LA LIBERTAD, ROBO Y AGRESIÓN FÍSICA.

Comprometida situación de seis maestros y un policía de Tolhuin

Luego de considerarse estafados por la empresa de construcción Grupo TDF, citaron a uno de los titulares de la firma, Pablo Leguizamón, residente en Río Grande, a "hablar" en una vivienda de Tolhuin. El empresario dijo que cuando acudió lo encerraron, tiraron agua, cachetearon, amenazaron y robaron un iPad. Recién 10 días después decidió hacer la denuncia, argumentando que estaba muy asustado.



La docente Eugenia Tamara Balceda venía publicando, tal como se ve en esta captura del 10 de febrero, a Pablo Leguizamón; a su socio, Hugo Ceballos y al empleado de la firma Grupo TDF, Leonardo Leguizamón, acompañando fotografías de su vivienda sin terminar. Al parecer la empresa se comprometió a entregarla terminada en un cierto plazo y a pesar de haber percibido el 100% del pago, incumplió, situación similar a la del resto de las personas detenidas por agredir a Pablo Leguizamón.

Desde hace algún tiempo la empresa constructora Grupo TDF viene teniendo inconvenientes serios con sus clientes de las tres localidades fueguinas. En todos los casos se denuncian incumplimientos de contrato y el cobro de importantes sumas de dinero por tareas no realizadas. En esa situación se enmarcan siete vecinos de la localidad de Tolhuin - seis docentes y un policía - quienes después de intentar obtener una respuesta de parte de la firma, por las vías habituales, presencial, telefónica y correo electrónico, optaron por apelar a medidas extremas. Así - denunció Pablo Leguizamón, socio de la constructora - cuando los siete se presentaron personalmente en las oficinas centrales de Grupo TDF en Río Grande, y también en los domicilios particulares de los propietarios, promoviendo en todos los casos situaciones de gran tensión. Finalmente, los vecinos tolhuinenses le pidieron a Leguizamón que concurriera al domicilio de uno de ellos, en la localidad mediterránea, para intentar a través del diálogo llegar a algún entendimiento. Así lo hizo Leguizamón el día lunes 20 de febrero, fecha en la que viajó de Río Grande a Tolhuin para dirigirse a una vivienda sita en la calle Garibaldi Honte al 400, en donde fue recibido por tres mujeres y cuatro hombres.

Recién10 días más tarde, Pablo Leguizamón denunció lo que ocurrió en el interior de la casa en la que había sido citado. El hombre dijo que las tres parejas y un policía lo agredieron primero de palabra, luego le pegaron cachetazos, le tiraron agua y le impidieron en todo momento retirarse del lugar. Finalmente, cuando logró salir del inmueble, dijo que le sustrajeron un iPad del interior de su automóvil. El empresario destacó que en todo momento le advirtieron que sufriría duras represalias si contaba lo sucedido, por lo que decidió guardar silencio por varios días, hasta que decidió denunciar los hechos.

A partir de la denuncia radicada se inició una investigación por parte del personal de la Comisaría





DIARIO PRENSA ES UNA PUBLICACION LIBRE E INDEPENDIENTE FUNDADA EL 8 DE FEBRERO DE 1988 - EMPRESA EDITORA: MATER S.R.L. - AREA DE DISTRIBUCION EN TIERRA DEL FUEGO: CIUDADES DE RIO GRANDE, TOLHUIN Y USHUAIA - DIRECTORA: SANDRA VIVIANA MAYOR. DOMICILIO COMERCIAL Y TALLERES GRAFICOS: JUAN MANUEL DE ROSAS 549, USHUAIA, TIERRA DEL FUEGO, ANTARTIDA E ISLAS DEL ATLANTICO SUR. TELEFONO (02901) 423520 - HORARIO DE ATENCION COMERCIAL: DOMINGOS A JUEVES DE 15 A 20. CORREO ELECTRONICO: diarioprensa@hotmail.com - EDICION DIGITAL: www.diarioprensa.com.ar - REGISTRO DE LA PROPIEDAD INTELECTUAL: 158.206.











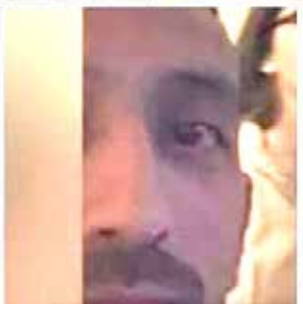



de Tolhuin, ordenando el juez de esa localidad, José Silvio Pellegrino que se allane la vivienda de los siete implicados. De tal modo el Juzgado de Competencia Ampliada libró órdenes de allanamiento para cinco domicilios: en el macizo 624 parcela 9 "B", residencia de los docentes Eugenia Tamara Balceda y de Fernando Daniel Palomino; en calle Garibaldi Honte N° 462, Dpto. 2, residencia de los docentes María Constanza Marcos y de Walter Alejandro Jorge; en calle Lucas Bridge N° 641, residencia de los docentes Lorena Mariela Moyano y de Ricardo Guillermo Pera; en el macizo N° 606, Parcela N° 9 y en calle 202 N° 779 del Barrio 9 de Octubre, domicilio del policía Franco Sebastián Balceda. Durante la ejecución de la medida judicial se procedió al secuestro de elementos de interés para la causa y se dispuso la inmediata detención de las siete personas, en carácter de incomunicadas.

En forma extraoficial trascendió que el magistrado interviniente cuenta con los teléfonos celulares de todos los acusados, en los que queda claramente de manifiesto que el hecho denunciado por Leguizamón fue planeado con anticipación y en forma conjunta, lo que agrava la situación de los empleados públicos, por la figura de la "premeditación". Y si ello no fuera suficientemente grave, el haberle impedido a Leguizamón salir de la casa a la que fue convocado, incorpora la figura de "privación ilegítima de la libertad", a las que se suma la de "tormentos" por las cachetadas infligidas y el agua arrojada al empresario.

Al cierre de la presente edición los docentes Fernando Daniel Palomino, Walter Alejandro Jorge y Ricardo Guillermo Pera se encontraban detenidos en establecimientos policiales de la ciudad de Río Grande; sus parejas y también docentes Eugenia Tamara Balceda, María Constanza Marcos y Lorena Mariela Moyano, permanecían detenidas en sus domicilios de la localidad de Tolhuin mientras que el policía Franco Sebastián Balceda se encontraba a disposición de la cúpula policial, apartado de sus funciones, con retiro de arma reglamentaria y trámite administrativo para proceder a su expulsión de la fuerza.

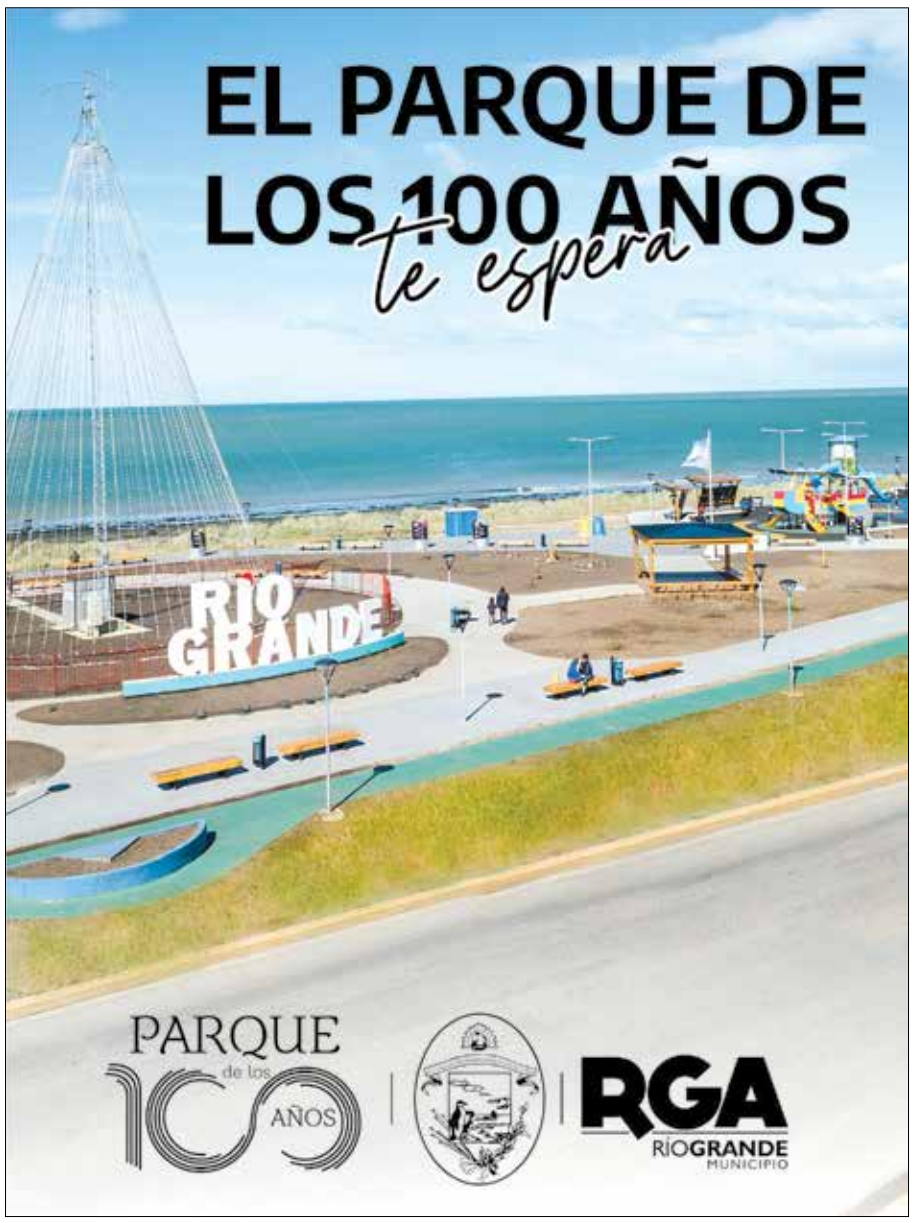

AERO CLUB USHUAIA

Entidad con Personería Jurídica del 24 de enero de 1958
Entidad Bien Publico Nº 2020/76
Insc.Personas Juridicas Nº 342/96
Tel: (54) 2901-421717 | Fax: (54) 2901-421892
E-mail: aeroclubushuaia@hotmail.com | aeroclubushuaia@speedy.com.ar
Aeropuerto Priv. Estación Aeronaval
Pasarela Luis P. Fique 151
(9410) USHUAIA | TIERRA DEL FUEGO |REPUBLICA ARGENTINA

CONVOCATORIA

El Aeroclub Ushuaia, por intermedio de su Comisión Directiva, convoca a los socios de esta institución a la Asamblea General Ordinaria que se realizará el día 24 de Marzo de 2023 a las 16 hs. en la sede de la Institución, sito en Luís Pedro Fique Nº 151 de Ushuaia para considerar la siguiente Orden del día:

1- Designación de 2 socios para refrendar conjuntamente con el Presidente y el Secretario el Acta de la Asamblea.

2- Elección - Renovación del 2º grupo de autoridades de la Comisión Directiva

Marcelino Danniel Jerez
Secretario

Eduardo Roberto Ortega
Presidente



JUDICIAL

AL MOMENTO DE LOS ABUSOS SEXUALES, EN EL AÑO 2016, EL SUJETO ERA POLICÍA.

A 6 años de abusar de su sobrina, un hombre fue condenado a 4 años de cárcel

Jhonatan Raimundo Benítez fue considerado autor del delito de "abuso sexual gravemente ultrajante" en perjuicio de una niña de 8 años. Llegó a la sala de audiencias en libertad pero luego de leída la sentencia fue detenido al surgir durante el juicio la posibilidad de que pudieran haber otras víctimas de su accionar.

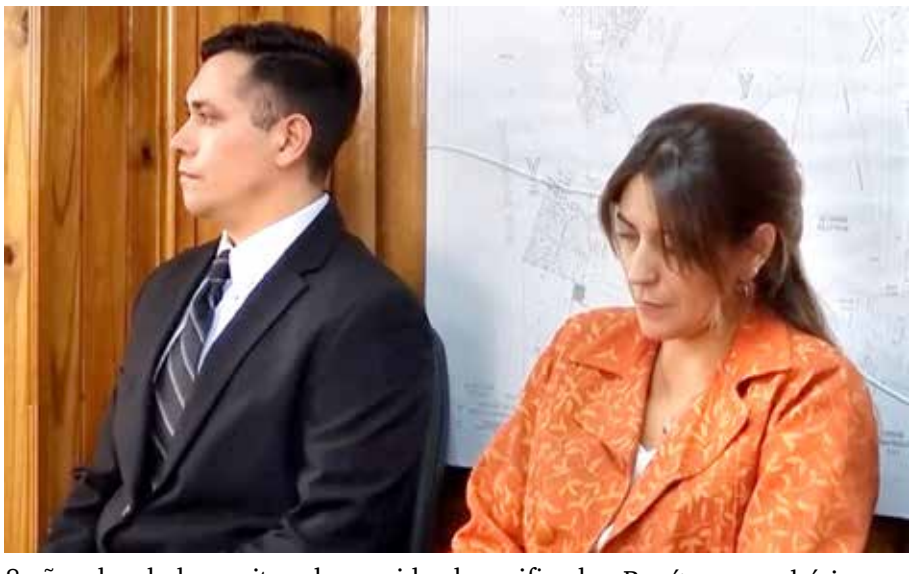

El Tribunal de Juicio en lo Criminal del Distrito Judicial Norte, condenó este lunes 6 de marzo a Jhonatan Raimundo Benítez, a la pena de 4 años de prisión de cumplimiento efectivo, accesorias legales y costas por considerarlo autor penalmente responsable del delito de "abuso sexual gravemente ultrajante".

El Tribunal ordenó la inmediata detención del acusado según lo dispuesto por los artículos N° 75 de la Constitución, el N°8 de la Convención Americana de los Derechos Humanos y la Convención Interamericana para Prevenir y Sancionar la Violencia contra la Mujer.

Además, los jueces Eduardo López, Juan José Varela y Verónica Marchisio, resolvieron que el Ministerio de Desarrollo Humano de la Provincia se articule el dispositivo de orientación y contención de las víctimas y su familia.

La condena resultó acorde a la solicitada durante los alegatos por el Ministerio Público Fiscal, a cargo de la abogada Laura Urquiza. La Defensa, estuvo representada por la letrada Adriana Varisco y Orlando Amarilla, quienes habían solicitado la absolución del imputado.

El hombre acusado de haber abusado sexualmente de su sobrina de 8 años de edad en reiteradas oportunidades en el año 2016, pertenecía en esa época a la fuerza policial de Río Grande.

Durante la exposición de los testigos surgió la posibilidad de que no solo la niña de 8 años haya sido damnificada por el proceder del sujeto, sino que otros menores del entorno familiar también pudieran haber sido víctimas de abuso por parte del condenado.

Cabe destacarse que Benítez escuchó imperturbable la lectura de la sentencia condenatoria, sin dejar traslucir ningún tipo de emoción.

Los fundamentos de la sentencia serán expuestos el próximo 20 de marzo, a las 13.











POLICIAL

EL JUEVES 2 DE MARZO UNA MUJER DENUNCIÓ QUE SU HIJA DE 17 AÑOS FUE ABORDADA EN LA CALLE POR DOS POLICÍAS DE CIVIL, EN RÍO GRANDE.

La Policía respaldó a personal denunciado por la madre de una joven

El día lunes 6 de marzo, la institución se expidió a través de un comunicado informando que se trató de efectivos de la Sección Robos y Hurtos que "se encontraban realizando tareas investigativas vinculados a un ilícito" y que las cámaras de seguridad del sector no muestran ninguna situación de amedrentamiento ni intimidación a la adolescente.

A través de una gacetilla, la Policía de Tierra del Fuego informó que luego de que la vecina Juana del Rosario Mimica Cuellar radicara una denuncia en la Comisaría 1era de la ciudad de Río Grande, dando cuenta que el día miércoles 1ero de marzo su hija había sido interceptada por un vehículo del que descendieron dos hombres que se identificaron como policías, amedrentándola, se inició una investigación interna que exculpa a los funcionarios policiales intervinientes en el hecho.



Como se recordará, la mujer denunció que su hija llegó a la casa muy afligida, diciendo que en momentos en que caminaba por la esquina de las calles Libertad y Perón, y le tomaba una foto a la luna con su teléfono celular, pasó un vehículo particular Volkswagen Gol Trend del que descendieron dos hombres vestidos con ropa de civil. La adolescente le contó a su madre muy nerviosa que le preguntaron por qué los estaba fotografiando, que la hicieron arrodillar en la vereda y que después de requerirle sus datos personales, le permitieron seguir su camino. Ante estos dichos se inició una investigación que concluyó con un informe en el que se afirma que "el vehículo en cuestión se trató un automóvil en el cual se desplazaba personal de la Sección Robos y Hurtos de la Policía Provincial, que se encontraba realizando tareas investigativas vinculadas a un ilícito. En en el uso de las facultades conferidas por la ley 168, en la intersección de las arterias Libertad y Perón de la ciudad de Río Grande, se procedió a la identificación de una persona que resultó ser la menor, hija de la denunciante. Respecto a la denuncia, interviene el Juzgado de turno y por cuerda separada se iniciaron actuaciones administrativas".

Sobre los supuestos excesos cometidos por los policías, como abordar a la joven de modo brusco o hacerla arrodillar en la vereda, desde la institución se destacó que "se obtuvieron videofilmaciones del lugar, en las que se observa a los intervinientes pero no se constatan los extremos vertidos en la denuncia".











VENDO EQUIPO USADO (10 AÑOS)
RX MOEDELO PROMAX 3D MARCA
PLANMECA. U$S 52000. CONTACTARSE
DE L. A V. DE 15 A 18 H.
AL (2901) 516655 o (2901) 494208



ACTUALIDAD

RÍO GRANDE.

La pavimentación de la Av. Echelaine se encuentra en su etapa final



El Municipio pavimentó la calle Echelaine, desde Roque Sáenz Peña hasta Gregoria Matorras. Sumado este tramo, ya se intervinieron aproximadamente 400 metros lineales.

"La pavimentación de esta avenida beneficia de manera directa a más de 100 vecinos y vecinas que viven en la zona, pero también a quienes deben transitar por el lugar, facilitando el ingreso a los barrios y mejorando la seguridad vial en nuestra ciudad", explicaron desde la Municipalidad.

Para finalizar, indicaron que "los trabajos forman parte de un Plan de Obras integral que se despliega en toda la ciudad, acercando beneficios y servicios a las vecinas y los vecinos y consolidando la llegada del Municipio a cada barrio".

LO ANUNCIÓ EL MINISTRO DE DESARROLLO HUMANO DE LA PROVINCIA, JUAN MARCELO MACIEL. EL PROGRAMA TENDRÁ UNA DURACIÓN DE SEIS MESES.

Más de 450 voluntarios de comedores y merenderos recibirán capacitación laboral



El ministro de Desarrollo Humano de la Provincia, Juan Marcelo Maciel, adelantó al respecto que "en breve llevaremos a cabo una capacitación laboral con incentivo económico en relación a cuestiones gastronómicas. El programa va a alcanzar a cerca de 450 voluntarios y voluntarias que ya están trabajando en los barrios para sus propios vecinos, para los niños y familias".

"Entendemos que voluntarios que se reúnen y dedican un tiempo para cocinar para sus vecinos pueden transformar esa tarea en un emprendimiento gastronómico que pueda generar empleabilidad y economía también", agregó.

Asimismo, Maciel sostuvo que "los anuncios que hizo el Gobernador en relación al crecimiento económico y de empleabilidad en nuestra Provincia son fundamentales para que nosotros desde Desarrollo Humano sigamos trabajando en promoción de derechos de aquellas familias que todavía no han accedido a estas dinámicas de crecimiento".





DISCO
Nautic'
DISCONAUTICO
BELGRANO 43 / USHUAIA

Martinez Gabriel Alejandro
Martillero Publico y Corredor Inmobiliario
www.iwokapropiedades.com
Email: info@iwokapropiedades.com
Tel: 2901-15401886 y 2901-15580406
Gobernador Paz N° 125

IWOKA
PROPIEDADES

ALQUILERES
• - Edificio a estrenar, Alem al 4400, departamentos de 1 dormitorio con cochera y baulera.
Últimas unidades funcionales.

VENTA
• Venta de piso exclusivo Onas y Deloqui. Excelente vista. 155m2 cubiertos con 40m2 de balcón. 2 cocheras y 2 bauleras. Se acepta permuta por terreno a convenir.
• ¡Oportunidad! Locales comerciales con renta. Fueguia Basket 470. Consulte.

VENTA DE TERRENOS
• Loteo Altos de Beban de 400m2 con todos los servicios.
• Loteo Terrazas del Fin del Mundo. 600m2, USD 70.000.-

ACTUALIDAD

NUEVO PUENTE SOBRE EL ARROYO GRANDE.

"Si todo acompaña, tendremos las 4 manos a fines de mayo", dijo Muñiz Siccardi

"Habrá un corte momentáneo, pero no de meses. Ahí se empezará a transitar sobre la mitad del nuevo puente. Ya se está trabajando en la otra mitad del puente. Hay que poner las 3 alcantarillas, nivelar y hormigonar", detalló la secretaria de Planificación e Inversión Pública de la Municipalidad de Ushuaia.

La secretaria de Planificación e Inversión Pública de la Municipalidad de Ushuaia habló sobre las obras que llevan adelante y avances en la construcción del nuevo puente sobre el Arroyo Grande; "la decisión fue que no se corte el tránsito, por eso se hizo en dos etapas. Eso llevó un mayor gasto por parte de la Municipalidad", indicó.

Asimismo, explicó que esto "fue evaluado por el Intendente no hacer el corte. Lo que se hace ahora es incorporar material para hacer la carpeta, hormigonar y cuando esté listo el hormigón, demoler el puente viejo".

Por otro lado, detalló: "Otra de las obras que ejecutamos es la residencia de adultos mayores. También estamos en la obra de Defensa Civil, se inició la obra de la pasarela. También hicimos el entrepiso y todo el movimiento del suelo".

Además, contó que "ya se pavimentaron las calles del barrio Casas del Sur, también se hizo el cordón-cuneta, para que se puedan pavimentar. También en el barrio Casas del Norte, para seguir con el barrio El Remanso".

"El sábado el intendente hizo la adjudicación de la obra del barrio Mirador de Los Andes. También adjudicamos la obra de la entrada de la ciudad. Trabajamos con Vialidad, en conjunto. Esperamos poder iniciar la repavimentación y la iluminación de la entrada de la ciudad. Cuando uno pasa de la ruta a la ciudad, la idea es hacer la diferencia", continuó.

Respecto a la bicisenda Pensar Malvinas, Muñiz Siccardi contó que "el hormigón fraguó, por eso se puede utilizar. Falta la parte de iluminación y 2 kilómetros para terminarlas. Quedarán los gaviones, la parte de iluminación, los bancos y la señalética. A fines de abril la tendremos listas si el Intendente acompaña. Queremos traer bicicletas eléctricas, esperemos tener todo cuando se inaugure la bicisenda".

Finalmente, narró que colocan nuevos pluviales en "10 sectores de la



ciudad. Estamos colocando nuevos pluviales. Luego avanzaremos en un sector de los barrios Ecológico, Altos del Mirador, Cauquenes y demás".

Para cerrar, destacó que "la pasarela Fique está avanzando muy bien. Ya se hizo el movimiento de suelo y se están terminando de colocar los articulados. Esperamos que la DPE apruebe el proyecto para avanzar con la iluminación. Se tomó la decisión de no empezar con Kuanip y San Martín, porque no se iba a llegar antes del invierno".

Importante empresa
se encuentra en la búsqueda de

VENDEDOR/A

para la ciudad de Ushuaia y/o Río Grande de entre 30 a 40 años de edad, con una experiencia mínima en el puesto de 2 años con disponibilidad horaria, conocimiento en sistema contable (Zeus), buen manejo de redes sociales, carnet de conducir.
Enviar curriculum a la casilla de correo
rop.consultores@gmail.com

COMUNICADO

USHUAIA MUNICIPALIDAD

LA MUNICIPALIDAD DE USHUAIA LLAMA A LICITACIÓN PÚBLICA N° 25/2023, REFERENTE A **ADQUISICIÓN DE BICICLETAS ELÉCTRICAS, CON PEDALEO ASISTIDO EN EL MARCO DE LA ESTRATEGIA DE MOVILIDAD SUSTENTABLE DE LA CIUDAD DE USHUAIA DE ACUERDO A LO REQUERIDO POR LA SECRETARÍA DE MEDIO AMBIENTE Y DESARROLLO SUSTENTABLE, MEDIANTE EXPEDIENTE N°1602/2023.**

FECHA DE APERTURA: 08 DE MARZO DEL 2023.-

HORA: 11:00.-

APERTURA DE LAS OFERTAS: Vía plataforma digital Zoom.

LUGAR DE DESCARGA DE OFERTAS: Se deberá ingresar en el sitio https://www.ushuaia.gob.ar/licitaciones-publicas

CONSULTAS DEL PLIEGO: Las mismas deberán ser remitidas por correo electrónico: dir.compras.hf@ushuaia.gob.ar o licitaciones.munush@gmail.com

USHUAIA, 28 de Febrero de 2023.



ACTUALIDAD

PROYECTO DE COOPERACIÓN.

La Embajada de Japón donará equipamiento para el Centro de Rehabilitación de Ushuaia

Se trata de un sistema para la evaluación del balance y el equilibrio, y de un equipo cinesiterapéutico, con electroestimulador funcional.



El Gobernador de Tierra del Fuego AIAS, Gustavo Melella, acompañado por el Jefe de Gabinete Agustín Tita, y la Ministra de Salud de la provincia, Judit Di Giglio, participó del acto en la Embajada de Japón, donde el embajador Yamauchi Hiroshi firmó el contrato de donación con el Presidente de la Asociación Rotary Club de Ushuaia, Adrián Bruno, para la provisión de los equipos.

El Rotary Club y el Centro de Rehabilitación, habían presentado ante la Embajada del Japón un proyecto para mejorar el Servicio de Atención, que tuvo su resultado con la incorporación de los mencionados equipos.

Japón decidió cooperar con el Centro de Rehabilitación, a través de la Asistencia Financiera No Reembolsable Para Proyectos Comunitarios de Seguridad Humana, que tiene como objetivo brindar esta cooperación a organizaciones sin fines de lucro, tales como organizaciones no gubernamentales, organismos de gobiernos locales, instituciones médicas, instituciones educativas, entre otros, para ayudar el desarrollo socioeconómico a nivel comunitario, satisfaciendo las necesidades básicas de la comunidad local.

"El Centro de Rehabilitación de alta tecnología va a evitar que los fueguinos tengan que seguir viniendo a Buenos Aires para rehabilitarse, y lo puedan hacer en su entorno familiar, en su propia provincia", dijo el gobernador Gustavo Melella, y agradeció al embajador actual y al anterior "por la generosidad que han tenido con nuestra provincia".

"Fuimos invitados para apoyar al proyecto y no dudamos en acompañarlo, dada la relevancia que tiene para la comunidad de la provincia", señaló el Presidente de la Asociación Rotary Club de Ushuaia, Adrián Bruno.

En tanto que la ministra de Salud Judit Di Giglio explicó que en el centro de rehabilitación de Ushuaia "se van a atender las enfermedades del neurodesarrollo, los accidentes cerebro vasculares, y los traumatismos encéfalo craneanos. Va a ser un lugar dedicado a la rehabilitación neurológica. Va a contar con una pileta, con la posibilidad de realizar hidroterapia, y con internación, lo que en la provincia todavía no existe".

"Los niños que tiene una dificultad en el lenguaje, niños con Trastorno del Espectro Autista, los niños con retraso madurativo, o con un tumor cerebral que afecte las áreas cognitivas o motoras, niños con epilepsias refractarias o que sufren un accidente que genere lesiones neurológicas, es super importante que comiencen con la rehabilitación en un momento oportuno", agregó.

Y afirmó que "lo mismo en adultos con enfermedades que requieran un tratamiento. La patología del adulto más frecuente es el ACV, que deja secuelas neurológicas. Los pacientes con un traumatismo grave, deben realizar la rehabilitación internados, y lo van a poder hacer en este Centro de Rehabilitación".

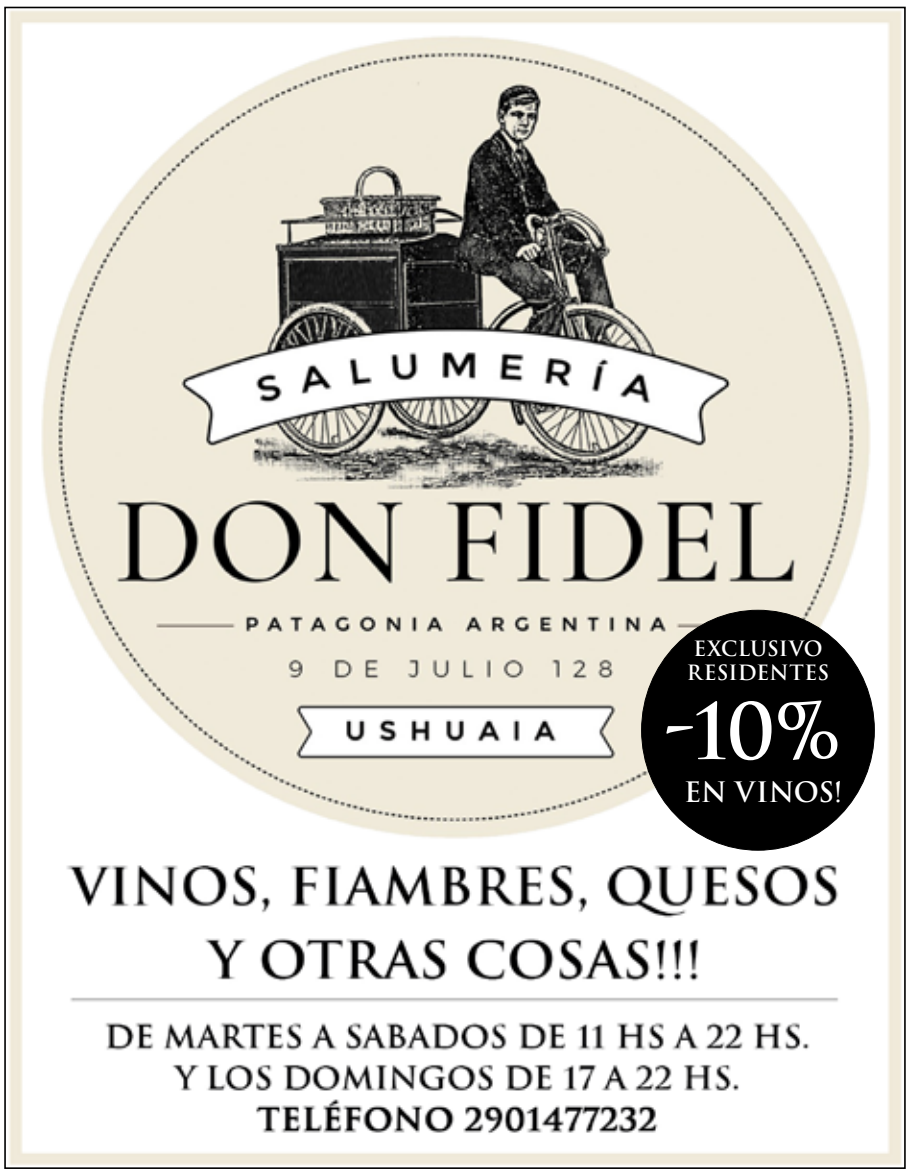



POLÍTICA

RECLAMO DE SOBERANÍA.

Malvinas: Brasil continúa permitiendo el ingreso de barcos de la marina británica a su territorio

El HMS Forth, un buque que está destinado al patrullaje de las islas, estuvo recientemente en el país vecino, donde su tripulación disputó un partido de fútbol amistoso contra miembros de las fuerzas armadas locales



Apesar de la histórica disputa que existe entre el Reino Unido y la Argentina por la usurpación de las Islas Malvinas y el constante reclamo internacional por su soberanía, las autoridades de Brasil continúan permitiendo el ingreso de barcos de la marina británica a su territorio.

Recientemente, se supo que el HMS Forth, un moderno buque que desde el 2020 está destinado al patrullaje de ese archipiélago por orden de las autoridades en Londres, estuvo de visita en el país vecino, donde su tripulación disputó un encuentro deportivo amistoso con sus pares locales.

"Recientemente, tuvimos la suerte de enfrentarnos a nuestros homólogos brasileños en un partido de fútbol. ¡Ambos equipos jugaron bien, pero la Marina Real se llevó la victoria esta vez! Esperamos con ansias nuestro próximo partido", se precisó en la cuenta oficial de Twitter del navío.

Esta no es la primera vez que este barco llega al continente sudamericano: en octubre del 2022 viajó hasta Río de Janeiro para participar de prácticas militares conjuntas con naves de las marinas de distintas naciones, en el marco de los ejercicios Unitas, que Estados Unidos realiza desde hace 63 años con fuerzas armadas de la región y de otras partes del mundo.

En aquella oportunidad, el Forth incluso se prestó para una revisión de la flota inspeccionada por el entonces presidente de Brasil, Jair Bolsonaro, quien durante su mandato tuvo una relación tensa con su homólogo argentino, Alberto Fernández.

A pesar del cambio de gobierno y la asunción de Lula da Silva, más cercano al actual líder de la Casa Rosada, quien lo considera "un entrañable amigo", el buque británico sigue ingresando al continente latinoamericano.

En noviembre del 2022, el buque también iba a participar de la Exponaval en Valparaíso, Chile, pero finalmente no recibió la autorización por parte del gobierno de Gabriel Boric, quien prefirió evitar un conflicto diplomático con Buenos Aires.

En diálogo con Infobae, el ex embajador en Brasil Juan Pablo Lohlé explicó que, "diplomáticamente, lo que sucede es que la Argentina acuerda restringir la movilidad de los barcos británicos mediante acuerdos de buena vecindad con los miembros del Mercosur, pero no es algo que esté legislado".

"Acá no hay una alteración de la norma internacional. Esto pasa todo el tiempo con barcos y aviones no sólo en Brasil, sino en todos los países limítrofes, también en Chile, Uruguay y Paraguay", advirtió.

Para el ex funcionario, esto ocurre "por la debilidad argentina que existe desde el punto de vista de la política internacional, que hace que las naciones vecinas digan una cosa y en la práctica hagan otra", por lo que la Casa Rosada "tiene poco para reclamar".

"Yo siempre digo que estamos jugando un partido, en lo que respecta a la diplomacia, que yo llamo 'a la bartola', porque tiramos la pelota para cualquier lado, pero de las que tenemos que ir a buscar, no encontramos ninguna", lamentó.

Para Lohlé, este tipo de situaciones, "cuando las relaciones con los otros países no es muy buena, suelen pasar, y cuando son un poco mejores, pasa menos", pero la Argentina "no tiene ningún peso regional para impedirlo".

"La pregunta que también cabe hacerse es cuál es la relación entre la Marina de Brasil y la de Gran Bretaña, porque Lula no está del todo conforme con lo que ocurre en el ámbito militar, de hecho, ha cambiado a algunos miembros de la cúpula de las Fuerzas Armadas", cerró.

El conflicto por el HSM Forth se da, además, luego de que el canciller Santiago Cafiero comunicara que el país daba por terminado el denominado pacto "Foradori-Duncan", que establecía un entendimiento para la explotación de los recursos naturales en las Islas Malvinas para "promover el crecimiento económico".

COMUNICADO

CONVOCATORIA A LA ASAMBLEA GENERAL ORDINARIA

El consejo de Administración de la Cooperativa de Trabajo "LIBERTAD Y TRABAJO LTDA." Matrícula 34.139 INAES, convoca a sus asociados a participar de la Asamblea de la ciudad de Ushuaia a las 19:00 hs., Con el objeto de tratar el siguiente orden del día

ORDEN DEL DÍA

1) Designación de dos asambleístas para que justamente con el Presidente y el Secretario aprueben y firmen el acta de la asamblea (art. 44ª del estatuto).
2) Consideración de la memoria, Balance General, Estado de resultados y demás cuadros anexos de los años 2021 y 2022.
3) Tratamiento de los informes del Síndico.
4) Elección de nuevas autoridades.
5) Consideración del Artículo 55 del estatuto y su aprobación.
6) Consideración del Artículo 7ª del estatuto y su aprobación.
7) Consideración del Artículo 6ª del estatuto y su aprobación

Fecha: 23/03/23
Lugar: Gobernador Campos 707 Ushuaia



SELECCIONADOS USHUAIA
MOTOS

CONCESIONARIO OFICIAL

MONDIAL











ALLEGRO 150CC. ENTREGA $ 150.000. SALDO EN CUOTAS



RD 150. ENTREGA $ 120.000. SALDO EN CUOTAS



LD 110 MAX. ENTREGA $ 100.000. SALDO EN CUOTAS



TD 150. ENTREGA $ 120.000. SALDO EN CUOTAS







* PRECIOS SUJETOS A MODIFICACIONES

Dirección: Yaganes 458 | Teléfonos: **(02901) 15401546 / 506880** | **Horario:** Lunes a Viernes de 10 a 13hs y de 16 a 20hs - Sábados de 10 a 13hs

SELECCIONADOS USHUAIA

MÁS de 70 seleccionados en STOCK

TASA FIJA AL 45%
(SUJETO A APROBACIÓN BANCARIA)



RENAULT KWID ZEN 2020 KM 42000



CHEVROLET SONIC AT 2014 KM 42000



VOLKSWAGEN GOL TREND 3PTAS 2018 KM 80000

BONIFICACIONES ENTRE 100 MIL Y 150 MIL PESOS!



TOYOTA HILUX SRX MT 4X4 2021 KM 20000



DS3 SPORT CHIC 2019 KM 20000

Seleccionados Ushuaia

SeleccionadosUshuaia

seleccionados.online



AUTOS EN STOCK

PAGAMOS MÁS TU USADO

OPORTUNIDADES

* PRECIOS SUJETOS A MODIFICACIONES

Dirección: Yaganes 458 | Teléfonos: **(02901) 15401546 / 586880** | **Horario:** Lunes a Viernes de 10 a 13hs y de 16 a 20hs - Sábados de 10 a 13hs

ACTUALIDAD

MOVILIDAD SUSTENTABLE.

Avanza la construcción de un vehículo híbrido unipersonal fueguino

Financiado por el programa PFI 2021 (COFECyT) e impulsado por la UNTDF, el proyecto se realiza en el taller de la empresa Newsan S.A de Ushuaia.





Con fondos otorgados por el programa PFI 2021 (COFECyT - Proyectos Federales de Innovación), un grupo de docentes investigadores y estudiantes de Ingeniería Industrial y de Análisis de Sistemas de la UNTDF AIAS, con el apoyo de dos especialistas del Polo Creativo Ushuaia y de la empresa Newsan S.A., avanzan por estos días con el desarrollo un prototipo de vehículo híbrido para una persona.

Se trata de un móvil con habitáculo que tracciona con dos ruedas delanteras impulsadas eléctricamente y una rueda trasera impulsada por pedaleo, que pueda usarse ampliamente en nuestra región, permitiendo reducir la contaminación ambiental y propiciando la realización de actividad física controlada del usuario. De esta manera, el proyecto innovador busca atender el área de vacancia que en otras ciudades cubre la bicicleta.

El docente investigador del Instituto de Desarrollo Económico e Innovación (IDEI- UNTDF) Dis. Ind. Nicolás Easdale destacó: "Estamos trabajando un taller de mantenimiento prestado por la firma Newsan S.A, culminando la primera etapa: terminando la dirección, la tracción y el motor, por lo cual esperamos que en pocos meses tengamos el vehículo en la calle para hacer pruebas y pasar de la teoría a la práctica". "Según lo investigado, no encontramos precedentes que combinen una tracción delantera con motores eléctricos, una trasera sanguínea y diferencial electrónico", sostuvo el profesional.





Por su parte, el Dis Ind. Bernardo Basso, del área de Infraestructura de la UNTDF, enfatizó que "la principal innovación de este proyecto es poder brindar una alternativa de movilidad sustentable para zonas urbanas y especialmente pensando en ciudades con dificultad geográfica como puede ser Ushuaia u otras ciudades patagónicas". Esperamos que sea un puntapié inicial para brindar alternativas de transporte, accesibles y útiles para la comunidad".

La complejidad del desafío requiere la articulación de varias especialidades. Trabajan además en el proyecto los docentes investigadores, Hernán Santalla, Pablo Lerzo, David Sanna y Luis Cánepa, de la carrera de Ingeniería Industrial, y Federico González Brizzio, de la Licenciatura en Análisis de Sistemas. También hacen lo propio los estudiantes de Ingeniería Industrial Candelaria Rojas, Sebastian Piccirillo y de la Licenciatura en Análisis de Sistemas Daniel Iost, Mauricio Rodríguez y Juan Domínguez. El sistema electrónico de tracción integral está a cargo del especialista del Polo Creativo de Ushuaia, Gustavo Iturriz.

Cabe destacar que, simultáneamente, buscando integrar la investigación, la formación académica, el desarrollo profesional y la vinculación con nuestra comunidad, tres estudiantes de Ingeniería Industrial están formulando un proyecto de inversión y un plan de negocios para la construcción y comercialización en pequeña escala de este vehículo, en el marco de su tesis de grado.

ALQUILO Dpto. monoambiente para persona sola o pareja sin hijos, ubicado en Gdor. Gómez 695. Cel. 2901 469181





ACTUALIDAD

CON FINANCIACIÓN DEL BID - BANCO INTERAMERICANO DE DESARROLLO -, POR UN MONTO DE 650 MIL DÓLARES Y CON UN PLAZO DE EJECUCIÓN DE 7 MESES.

Se producirá en Río Grande alimento balanceado para ganado

La planta productiva funcionará en la zona de La Misión. El Municipio riograndense rubricó con funcionarios nacionales y de la empresa licitaría, el acta de inicio de obra.



El Municipio de Río Grande firmó ayer con representantes de la DIPROSE - Dirección General de Programas y Proyectos Sectoriales y Especiales - dependiente del Ministerio de Economía de la Nación y de la empresa licitaria, el acta de inicio de obra para la construcción de la planta modular de alimento balanceado que se construirá en el sector de la Misión Salesiana.

El proyecto es financiado por el BID - Banco Interamericano de Desarrollo -, por un monto cercano a los 650 mil dólares, con un plazo de ejecución de 7 meses de obra.

Las autoridades municipales explicaron al respecto que "el primer pilar del proyecto es la construcción de la planta modular de alimento balanceado. La misma será administrada por la Sociedad del Estado y ante la falta de oferta local de alimento y los altos costos logísticos que impactan directamente en el valor final de la carne, se espera que aporte una adecuada oferta nutricional para el correcto crecimiento y engorde de todos los animales del sector pecuario local".

La fuente municipal consultada destacó asimismo que "este abastecimiento estratégico permitirá proveer de alimento al ganado de los productores locales que históricamente se veían obligados a enviar los animales fuera de la isla por falta de alimento en época invernal, lo que duplicará las cabezas de ganado local y permitirá abastecer con carne riograndense aproximadamente la mitad de la demanda interna. Con este proyecto se abastecerá a todo el sector pecuario fueguino".

Participaron de la firma el Ing. Depetris de la empresa MPV Ingenieria Depetris; el Arq. Lucas Nanclares, de DIPROSE; Matías Lapadula, secretario de Desarrollo Económico y Ambiente; Silvina Mónaco, secretaria de Planificación, Inversion y Servicios Públicos, y Facundo Armas, director general de Desarrollo Productivo del Municipio de Río Grande.





ACTUALIDAD

MERCADO CONCENTRADOR.

"Me parece importantísimo que el Estado esté presente y tome un rol tan activo", manifestó Ventura

"En cuanto a la inflación, este año vamos a vivir un escenario parecido al anterior. Hay una decisión del intendente de continuar con todas las acciones que llevamos adelante y que el año pasado fueron exitosas", manifestó el subsecretario de Desarrollo Económico de la Municipalidad de Ushuaia.



El subsecretario de Desarrollo Económico de la Municipalidad de Ushuaia, Gustavo Ventura, habló sobre las proyecciones del área para el 2023 y la continuidad del Mercado Concentrador de Alimentos; "este sábado estaremos en el gimnasio de la Armada, con una propuesta de alimentos y emprendedores locales. Tenemos la certeza de que estaremos al menos una vez por semana durante todo el año".

En declaraciones a la prensa, Ventura adelantó que agregarán "productos de limpieza y por primera vez venderemos mercadería de productores locales. Son realizados en la ciudad y estamos muy orgullosos de poder compartirles este espacio. Quiero que sepan que estamos haciendo todos los esfuerzos para que los alimentos puedan producirse en la ciudad".

Además, señaló que la logística del Mercado "es algo muy complicado desde la convocatoria, la organización y la estructura de costos. Vamos a mantener los precios de la carne de diciembre del año pasado. Analizamos variables, colaboramos y compartimos los costos, porque hay una intención de acompañar. Por eso tenemos un diferencial tan grande con las cadenas de supermercados".

Respecto a las quejas de algunos sectores por la participación de emprendedores, aclaró que "quienes van al Mercado tienen monotributo, están habilitados por bromatología y no venden marcas apócrifas. Los comerciantes de la ciudad entienden que es un mercado paralelo que no tiene punto de encuentro con quien compra zapatillas en San Martín. Mientras haya respeto mutuo, todo va muy bien. Se ve reflejado en las acciones que llevamos adelante con los emprendedores también".

En este sentido, Ventura manifestó que "el Estado tiene que hacer los esfuerzos necesarios para acompañar y generar políticas públicas que acomoden los bolsillos de los vecinos. Pasó lo mismo con la vuelta a clases. Más de mil familias usaron la Tarjeta +U para la compra de útiles y herramientas. El diálogo con el sector privado es fundamental. Este año también tenemos muy buenas perspectivas para colaborar con la economía familiar".

Por otro lado, el Subsecretario celebró que "muchos comerciantes se suman a las capacitaciones que estamos haciendo con venta digital, marketing online y comprender cómo comercializar productos por redes sociales y páginas web. Hay muchas herramientas desde lo tecnológico. Estamos muy sorprendidos por los más de 290 inscriptos".

Por último, reflexionó: "Todos podemos traccionar para el mismo lado y generar que se mueva el dinero en la ciudad. Eso es fundamental. No queremos que se vayan con cadenas que no son fueguinas y que ese dinero siga girando en la economía local. Ese es el objetivo más importante que hemos trazado: que el dinero rote, se mueva y genere un beneficio en la ciudad".

"Pueden inscribirse en emprendedoresush@gmail.com son 8 clases online que quedan grabadas, se hace un examen final y quienes lo pasen tendrán los certificados del Ministerio de Economía y de la Municipalidad de Ushuaia", cerró.





POLÍTICA

ELECCIONES 2023.

Blanco: "Me gustaría llegar a una fórmula consensuada pero si no es posible hablar, es mejor ir a una interna"

"Las internas son buenas porque en definitiva son los afiliados los que eligen a los candidatos", detalló el senador de la UCR.



El senador nacional Pablo Blanco dialogó con la prensa sobre la fórmula para las próximas elecciones y destacó "hoy (ayer) estaría llegando el interventor del PRO para que suscriba la conformación de la lista y luego la Justicia reconocerá o no la alianza. La verdad que estamos con los plazos muy acotados, pero estamos trabajando para avanzar en los mecanismos internos".

Con respecto a la alianza con Hector "Tito" Stefani, opinó "creo que hay una coincidencia en lo que queremos para la provincia. No tengo diferencia ideológica, pero no logramos un entendimiento porque no podemos sentarnos a dialogar".

"Lo ideal es no tener elecciones internas y lograr el consenso pero si no hay diálogo, no es posible ponernos de acuerdo", manifestó Blanco.

En este sentido, remarcó "en el 2019 cometimos un error muy importante, en principio porque no fuimos por el frente de Juntos por el Cambio, sino que a 20 días cambiamos el nombre y nos presentamos como Ser Fueguinos y por otro lado, no terminamos de conformar la alianza con la Coalición Cívica".

Por su parte, insistió "espero que este año no se repita ese error y podamos llegar a una conformación de la unidad" a lo que informó "voy a seguir trabajando para lograr una coalición y la idea también es compartir una fórmula con el MID, con el candidato Federico Frigerio".

Finalmente, habló sobre el candidato a presidente a nivel nacional y remarcó "el referente de la UCR, Gerardo Morales hizo un gran trabajo en Jujuy y me parece que hace falta que mucha más gente conozca esa transformación. El 15 de marzo lanza su candidatura oficial y espero que durante su campaña pueda mejorar su consideración en la gente".















SOCIEDAD

LAS CLASES COMIENZAN EL MIÉRCOLES 14 DE MARZO.

Jóvenes y adultos tienen tiempo para inscribirse al Bachillerato Popular y CENS hasta este viernes



El Ministerio de Educación, Cultura, Ciencia y Tecnología de la provincia, a través de la Dirección Provincial de Educación Permanente de Jóvenes y Adultos, inicia las inscripciones para el Bachillerato Popular y Centros Educativos de Nivel Secundario (CENS) en toda la provincia, hasta el viernes 10 de marzo.

A través de estos, se ofrece a mayores de 18 años la posibilidad de iniciar y/o culminar sus estudios secundarios, a través de un plan de estudio con una duración de tres años con diferentes orientaciones.

Los CENS ofrecen tanto la modalidad presencial y semipresencial. En tanto, el Bachillerato Popular ofrece únicamente la modalidad presencial.

Los interesados, deberán presentar copia de DNI y copia de Libro Matriz de Nivel Secundario o copia de Certificado de Finalización del Nivel Primario.

Las clases comienzan el miércoles 14 de marzo.

A continuación, se detallan las sedes dónde deben realizar la inscripción de manera presencial y/o los correspondientes links de inscripción:

USHUAIA

-CENS N°3: orientaciones en Administración de Cooperativas, Mutuales y Obras Sociales
Dirección: Ricardo Balbín 2535 Teléfono: 2901-422781 (a partir de las 20:00)
Correo electrónico: estudiantes.cens3@gmail.com

-CENS N°15 Sede: propuesta educativa presencial y semipresencial con orientaciones en Administración de Empresas - Aduanas – Biología
Dirección: Av. Maipú 697 – 19 a 23:00
Anexo Escuela 13: orientaciones en Aduanas - Relaciones Humanas
Dirección: Gdor. Paz 1811 – 19 a 22:00
Anexo Escuela 30: orientaciones en Administración Pública - Relaciones Humanas
Dirección: Av. Leandro Alem2091 – 20 a 23:00
Correo electrónico: dptoalumnosadulcens@gmail.com

-CENS N°302: orientaciones en Administración de Empresas - Enfermería - Desarrollo de Comunidades - Electricidad Mecánica
Dirección: Río Grande 66
Teléfono: 02901 42-2397 - 19 a 23:00

-CENS N°364: Propuesta educativa presencial y semipresencial con orientaciones en Seguridad e Higiene del Trabajo - Telefonía y Telecomunicaciones
Dirección: Av. Leandro N. Alem 3902 Teléfono: 2901-440259 – 18.30 a 23:00

-BACHILLERATO POPULAR USHUAIA: orientaciones en Recursos Naturales
Teléfonos: 2901-541879 / 2901-548642 Correo electrónico: bpu@tdf.edu.ar

TOLHUIN

-Escuela Provincial N°2



para Adolescentes y Adultos "WIKAM" - Anexo Tolhuin
Dirección: Lucas Bridges 542 (Esc. No5) – 18 a 21.20:00

-CENS N°2: Propuesta educativa presencial y semipresencial con orientaciones en Relaciones Humanas - Administración de Empresas
Dirección: Santiago Rupattini 379 – 20 a 22:00

-BACHILLERATO POPULAR: orientaciones en Desarrollo de Comunidades
Dirección: Seccional SUTEF Tolhuin – Barrio Pcias. Unidas, Macizo 3000 – 14 a 17:00
Lucas Bridges 542 (Esc. No 5) – 19 a 21 Tel. 2901-600311

RÍO GRANDE

-CENS N°1 Sede: propuesta educativa presencial y semipresencial
Orientaciones: Técnicas Bancarias – Relaciones Humanas
Dirección: Ramón Díaz Chara Nº 64 - Chacra IV - 19:00 a 22:00
Anexo Margen Sur: orientaciones en Administración de Empresas - Aduanas – Comercialización
Dirección: Oroski y Yourka (Esc. No 4) - 18:30 a 22:00

-CENS N°18 Sede: propuesta educativa presencial y semipresencial con orientaciones en Administración de Empresas – Actividades Petroleras.
Dirección: Av. Belgrano 683 – 20:30 a 22:30.
Anexo Escuela 10: propuesta educativa presencial y semipresencial con orientaciones en Recursos Naturales - Administración de Empresas - Actividades Petroleras - Desarrollo de Comunidades.
Dirección: Ángela Loig y Pasaje Rivarola - 19.00 a 22.00. Correo electrónico: coordinacion.cens.anexo10@gmail.com Instagram: @cens18anexoesc10
Anexo Escuela 21: propuesta educativa presencial y semipresencial con orientaciones en Recursos Naturales - Administración de Empresas - Actividades Petroleras - Seguridad e Higiene del Trabajo.
Dirección: Av. Prefectura Naval Argentina 111 – 19:00 a 22:00 Tel.: 2964-444395
Anexo Escuela 46: orientaciones en Administración de Empresas – Recursos Naturales - Petróleo
Dirección: Playero Blanco 268 – 19:00 a 22:00

-CENS N°28 Sede: orientaciones en Administración de Empresas - Enfermería.
Dirección: Prefectura Naval Argentina 1151 – Chacra II – 19:30 a 21:30
Anexo Escuela 14: con orientaciones en Administración de Empresas - Enfermería.
Dirección: Estrada 2022 (Esc. No 14) – 20:30 a 22:30

-BACHILLERATO POPULAR PRESENTE: orientación en Relaciones Humanas
Preinscripción de lunes a jueves en:
-Margen Sur (SUM Arraigo Sur – Ex Ruta 3 1116) de 09 a 12:00
-Escuela N° 44 (Minkyol 200) de 19 a 21 hs
-Biblioteca Mariano Moreno (Perón 201) de 9 a 12 y de 15 a 19:00
Correo electrónico: bachilleratopopulartdf@gmail.com

DEPORTES

PESCA DEPORTIVA.

Nuevas habilitaciones de cotos para residentes de Tierra del Fuego



Hasta el final de la temporada de Pesca Deportiva 22/23 el 16 de abril próximo se encontrará habilitada por medio del SAPTDF el ingreso de pescadores residentes de la provincia a los cotos de pesca de las Estancias Despedida, San Julio, Retranca, Aurelia, San José y el sector gratuito denominado Tropezón.
"Para acceder a este beneficio primero es necesario contar con el permiso de pesca correspondiente, luego darse de alta por única vez a través del mail pescacontinentaltdf@gmail.com, y una vez recibida el alta, ingresar a https://saptdf.tierradelfuego.gob.ar/ para reservar su lugar en alguno de estos cotos", explicó el director de Recursos Icticos, Carmelo Sánchez.
"Les recordamos -continuó- que a partir del 1 de marzo la modalidad de pesca en toda la provincia es de pesca y devolución, y que sólo están permitidas las modalidades de cuchara o spinning y mosca o flycasting, con el uso de equipos correspondientes para cada caso, acorde con las normas vigentes".
"En caso de presentarse algún inconveniente en alguno de estos sectores o inclusive presenciar alguna actitud antideportiva, pueden presentar el descargo en la Secretaría de Ambiente, a la dirección de Recursos Hídricos o bien enviar un correo a pescacontinentaltdf@gmail.com", cerró el Director de Recursos Icticos.



DEPORTES

FUTSAL.

Juan Guapurá: "Queremos hacer historia"

El entrenador del bicampeón ushuaiense Mercantil, dio detalles de cómo se preparan para esta temporada de alta competencia.





"Es hermoso lo que ha conseguido este plantel. Destaco muchísimo el grupo humano que se ha formado y el hambre de competencia. No nos conformamos con lo conseguido y vamos a dar pelea para llegar al tricampeonato que sería algo histórico, aunque sabemos de la calidad de los demás equipos y los respetamos mucho también", comenzó diciendo el entrenador.

Y agregó en función de los logros obtenidos: "Hace rato que venimos trabajando para alcanzar estos objetivos y se nos venía negando en el final, ya sea por un gol o por penales, pero no se nos daba. Eso no nos importó ni nos detuvo, siempre con respeto y trabajo grupal confiamos en que las buenas iban a llegar y llegaron". Sin dudas ser el campeón de una plaza tan importante como Ushuaia te obliga a seguir rindiendo al máximo: "Ahora lo importante es seguir con el mismo compromiso y hambre de competencia. Para eso hemos optado por reforzar al plantel con Axel Mansilla que es un jugador de elite y que por suerte se comprometió con Mercantil desde un principio, solo queda esperar que se recupere bien de su lesión y estamos seguros de que nos va a sumar mucho de su trayectoria y calidad. También teníamos la intención de contar con Joaquín Ibarra del Club HAF, pero no se dio".

Así, cuando se le consultó por las novedades de las competencias provinciales y regionales, Juan aseguró: "No sabemos nada con certeza. La verdad, solo tenemos claro que por haber sido los últimos campeones ya estamos clasificados al torneo del Consejo Federal, pero nada más. Tengo entendido que el día 8 de marzo hay una reunión informativa en la LUF donde se nos van a dar certezas sobre la LNFA y la Copa Argentina".



POLICIAL

EL SINIESTRO VIAL OCURRIÓ EN CALLE MAIPÚ AL 200, EN USHUAIA.

Herido y furioso, motociclista pateó un espejo retrovisor

El día lunes 6 de marzo, alrededor de las 9 de la mañana, un motociclista salió despedido hacia adelante al impactar con un automóvil que en ese momento efectuaba tareas de estacionamiento. Luego de chocar con su cuerpo a otro rodado estacionado unos metros más adelante, el hombre de 25 años, identificado como Federico Ravetti, sufrió heridas sangrantes y politraumatismos en hombros, brazos y manos.

Según se pudo saber, el incidente se produjo cuando Sandra Escalada, de 37 años de edad, al mando de un rodado Ford Ka, de color bordó, que transitaba por avenida Maipú, se dispuso a estacionar y fue impactada en el sector de la puerta izquierda por una moto beta, de color negro y sin chapa patente, a bordo de la cual se desplazaba Federico Ravetti. A escasos metros se encontraba estacionada y sin ocupantes una SUV RAV 4, de color gris, propiedad de Nadia Albornoz, de 42 años, contra la que el hombre impactó luego de salir despedido de su motovehículo.

En el lugar intervino personal policial de la Comisaría 1era., efectivos bomberiles del Cuartel Central y agentes sanitarios del Hospital Regional Ushuaia, adonde Ravetti fue trasladado, pero recién luego de que en un rapto de furia y pese al dolor que sentía, le imprimiera una fuerte patada al espejo



retrovisor del lado derecho del Ford Ka de Sandra Escalada, muy ofuscado por lo sucedido y con el proceder de la conductora.

GUIA DE PROFESIONALES

• ABOGADOS

JORGE KRESER PEREYRA
ALEJANDRO PAGANO ZAVALÍA
Abogados
25 de Mayo 260 - 1er piso, oficina 2
Tel. (02901) 421013 y rotativas
Edificio Finisterre
E-mail: jorgekreser@me.com
apaganozavalia@gmail.com

ESTUDIO JURÍDICO
VERNAZ & Asociados
DERECHO PENAL
Tel.: (02901) 431171 // 15515180
E-mail: vernaz_derechopenal@yahoo.com.ar

ESTUDIO JURÍDICO GS
Dra. Gloria Sotelo
Abogada y Técnica Superior en Minoridad y Familia
DERECHO DE FAMILIA - SUCESIONES - CONTRATOS
ASESORAMIENTO PRESENCIAL Y ONLINE (VIRTUAL)
http://gsestudiojuridico.online
mail: gloriasoteloestudiojuridico@gmail.com
instagram: @dra_gloriasotelo
2901501125

OG
GABRIEL A. ORTEGA
ABOGADO
- Civil -
- Familia -
- Penal -
- Sucesiones -
URGENCIAS PENALES
CONSULTAS PRESENCIALES O VIRTUALES
gabrielortega.abogadotdf@gmail.com
2901 626077
Juan Manuel de Rosas 549 1°piso

• ODONTÓLOGOS

INSTITUTO DE DIAGNÓSTICO Y TRATAMIENTO ODONTOLÓGICO
Ayelén Toso | Jazmín Álvarez
Deloqui 532 - Ushuaia 9410
Tel: 2901 423716 - 430841
Email: mjotalvarez@gmail.com
2901-15469119

DR. HECTOR GODOY
ESPECIALISTA EN CIRUGIA Y TRAUMATOLOGIA BUCO MAXILOFACIAL - *FELLOWSHIP EN CIRUGIA AO CRANEO MAXILOFACIAL*
PIEZAS RETENIDAS - IMPLANTES DENTALES - PATOLOGIAS MAXILOFACIAL - CIRUGIA ORTOGNATICA
Consultorio: Pasaje los Cauquenes 955, Bº Andino - Tel. 2901 524495

LEONARDO ORREGO
Prótesis - Implantes (A.I.A.)
- Blanqueamiento -
Odontología Estética y Restaurad...
Horario de atención: Lunes a viernes de
Fadul 515 - Tel: 430298 - Urgencias 155
TODAS LAS TARJETAS

Consultorios de Estética Dental
ODONTOLOGÍA INTEGRAL
Rehabilitación e Implantes
Blanqueamiento en una hora
Dr. Guillermo D. Guaragna - Dra. Viviana A. Holzmann
Monseñor Fagnano 343 - Tel. 42 3307
TARJETAS DE CRÉDITO
2901 607928 - 2901 607952

CONSULTORIOS ODONTOLOGICOS
KARUKINKA
Dr. Fernando LIMA | Dr. Bruno OROZCO
ODONTOLOGÍA GENERAL - CIRUGÍAS
IMPLANTES - PRÓTESIS - ORTODONCIA
CIRUGÍA BUCO MAXILO FACIAL
TURNOS PROGRAMADOS
LUN. A VIER. DE 13 A 20 HS
TODAS LAS TARJETAS
***KARUKINKA 264* - Tel.: 425425 / Cel.: 15524780**

CELESTE LAVIA
Odontóloga
ODONTOPEDIATRÍA
ODONTOLOGÍA GENERAL
2901 475732 // celeste_lavia@hotmail.com
Roca 360, Torre 1, Piso 1°B - Ushuaia

• CONTADORES

ESTUDIO MORENO
CPN Hugo Moreno
Contable - Impositivo - Previsional
KARUKINKA 593 – 1º PISO - Tel: 15604065 (SÓLO llamadas – NO WhatsApp) - LUNES a VIERNES – 8:00 a 16:00 horas

rivero&asociados
ESTUDIO CONTABLE
Alejandro Rivero
contador público
Gob. Deloqui Nº 266 - Of 1 • Ushuaia • Tierra del Fuego
Tel.fax. 02901-421943 • Cel. 02901-1560-1090
www.riveroyasociados.com.ar • info@riveroyasociados.com.ar

• ARQUITECTOS

D + Diseños del Sur
Arquitectura – Urbanismo – Consultoria ambiental.
Construcción de obras.
Arq. Natalia Carolina Zoratto | Alejandro Gabriel Venzi
Gobernador Campos 1372 - **Ushuaia** - Tierra del Fuego
Contacto: 2901- 645651 / 2901- 606209

¿QUERÉS PUBLICITAR EN Diario Prensa Libre
diarioprensa.com.ar
PABLO (02901) 504281

USHUAIA

MAX. 12° C — DÍA: *Nubosidad considerable, tornándose con brisa, con lluvias y lloviznas. Viento del NNO a 20 km/h con ráfagas de 69 km/h.*

MIN. 03° C — NOCHE: *Con brisa al anochecer, por otra parte áreas de nubosidad. Viento del NNO a 19 km/h con ráfagas de 69 km/h.*

TOLHUIN

MAX. 13° C — DÍA: *Nublado, tornándose con brisa en la tarde, con chaparrones breves. Viento del NO a 22 km/h con ráfagas de 69 km/h.*

MIN. 02° C — NOCHE: *Ventoso al anochecer; áreas de nubosidad y destemplado. Viento del NO 17 km/h con ráfagas de 70 km/h.*

RIO GRANDE

MAX. 12° C — DÍA: *Nubosidad considerable, tornándose con brisa, con lluvias y lloviznas. Viento del NNO a 20 km/h con ráfagas de 69 km/h.*

MIN. 03° C — NOCHE: *Con brisa al anochecer, por otra parte áreas de nubosidad. Viento del NNO a 19 km/h con ráfagas de 69 km/h.*

SUDOKU

		5			7			
8	2							3
		7	6					
1			7					9
		2			5			
			9	2		8	6	
	8	6	5	9				
							3	
3	5	9						

El sudoku se presenta normalmente como una tabla de 9×9, compuesta por subtablas de 3×3 denominadas "regiones" (también se le llaman "cajas" o "bloques"). Algunas celdas ya contienen números, conocidos como "números dados" (o a veces "pistas"): El objetivo es rellenar las celdas vacías, con un número en cada una de ellas, de tal forma que cada columna, fila y región contenga los números 1–9 sólo una vez. Además, cada número de la solución aparece sólo una vez en cada una de las tres "direcciones", de ahí el "los números deben estar solos" que evoca el nombre del juego.

6	8	2	4	7	1	9	5	3
5	3	9	8	9	2	4	1	7
1	4	7	3	6	5	6	8	2
4	6	8	1	2	6	3	7	5
7	1	3	5	4	8	2	9	6
9	2	5	6	3	7	1	4	8
8	5	4	2	1	6	7	3	9
3	7	6	9	5	4	1	2	8
2	9	1	7	8	3	5	6	4

PERIODISMO HISTORICO

¿Te acordás hermano?... Por Carlos Peña



La Avenida San Martín en la década del 40. El andamiaie indica que la construcción de la parroquia nueva está en su etapa final. Esto se aprecia en la foto superior tomada desde la esquina de Piedrabuena. La calle aún no está totalmente nivelada y no hay cordón cuneta.

El tránsito vehicular es prácticamente inexistente y los postes en el centro de la calzada transportan la energía que genera la pequeña usina hidroeléctrica del monte Olivia. Pero el fluido no es suficiente en épocas de invierno y la energía se corta a eso de la medianoche. Durante todo el año, hay que dedicarse al acopio de leña para la calefacción. Pero en invierno conviene cerrar bien los portones. La inseguridad de siempre. Pero no son depredadores humanos. Las vacas andan sueltas y se comen la ropa que está tendida en los patios. La nieve les cubre el pasto, que es su sustento habitual y se vuelcan a crocantes camisas y pantalones que degluten con paciencia y tranquilidad.





HUMOR Por Carlos Quinto



REFLEXIONES

LA ROSA Y EL SAPO

Cuenta que esta era una rosa roja y todo el mundo comentaba que no había flor más bella que esa en el jardín. La rosa se emocionaba cuando la halagaban. Sin embargo, quería que la vieran más de cerca y no entendía por qué todos la observaban a distancia.

Un día notó que a sus pies siempre estaba un enorme y oscuro sapo. En verdad no tenía nada de guapo, con su color opaco y sus feas manchas. Además, sus ojos eran demasiado saltones y asustaba a cualquiera. La rosa comprendió que la gente no se acercaba debido a ese animal.

De inmediato, le ordenó al sapo que se marchara. ¿No se daba cuenta de que le daba mala imagen? El sapo, muy humilde y obediente, aceptó de inmediato. No quería incomodarla y entonces se marchó lejos.

A los pocos días, la rosa comenzó a deteriorarse. Sus hojas y sus pétalos empezaron a caerse. Ya nadie quería mirarla. Pasaba una lagartija cerca y vio a la rosa llorando. Le preguntó qué le pasaba y ella contestó que las hormigas estaban acabando con ella. Entonces la lagartija dijo lo que la rosa ya sabía: "Era el sapo quien se comía las hormigas y te mantenía bella ".

HOROSCOPO

Aries 21/3 al 20/4	Tauro 21/4 al 20/5	Géminis 21/5 al 20/6	Cáncer 21/6 al 20/7	Leo 21/7 al 20/8	Virgo 21/8 al 20/9	Libra 21/9 al 20/10	Escorpio 21/10 al 20/11	Sagitario 21/11 al 20/12	Capricornio 21/12 al 20/1	Acuario 21/1 al 20/2	Piscis 21/2 al 20/3
Agilidad mental. Sabrás distinguir una buena oportunidad de negocios ni bien se presente. Tu talento se manifestará notablemente.	El contacto de una persona que está en el extranjero te alegrará el día. Aprovecha la energía positiva.	Pasarás por momentos de pequeños sobresaltos. Comparte tus inquietudes con gente de tu confianza, sabrán cómo ayudarte. No desesperes.	La vida se volverá a tu favor durante los próximos días. Irán mejorando todas las situaciones y aspectos en general.	La expresión de tus sentimientos y la relación con las personas que respetas de tu entorno y de tu familia se verán muy favorecidas.	Busca sentirte bien contigo mismo. Tranquilidad, reflexión y mucha calma es lo que deberías buscar para tu vida.	Cierta sensación de paz y satisfacción te acompañará tanto en lo personal como en lo profesional. Disfruta el momento.	Cuidado con los engaños y con la indecisión. La gente podría malinterpretar tus motivos, o tú los de los demás. Tómalo con calma.	Día de posibles pérdidas inesperadas y momentos poco agradables. Cualquier imprevisto puede aparecer hoy y tendrás que buscar soluciones al instante.	Te dominan sentimientos instintivos esenciales que pueden convertirse en un reto para acoplar el proceso racional del pensamiento.	Tu mayor solvencia actual tendrá un efecto directo en los vínculos familiares. Estabilidad emocional que repercutirá en la calidad de vida.	Con entusiasmo harás mucho más por los demás sin que esto signifique un sacrificio. Placer de compartir con los que te quieren.

GRATUITO EJEMPLAR